BMC M526
MORGAN HOURS

gift of agnes Morgan '27 and Elizabeth Morgan '31

Januarius ~~xxxi~~
Luna ~~xxx~~

| | | | |
|---|---|---|---|
| iij | a | A | Circūcisio dñi nr̄i |
| | b | | Octaua stephani |
| xi | c | | Octaua iohānis |
| | d | | Octaua innocentiū |
| xix | e | | |
| viij | f | | Epyphania dñi |
| xvi | g | A | Iudith iuxtis |
| v | a | | |
| | b | | |
| | c | | paule primi eremite |
| xiij | d | | |
| ij | e | | |
| x | f | | |
| | g | A | |
| xviij | a | | |
| vij | b | | Antoni abbatis. |
| | c | | |
| xv | d | | |
| | e | | |
| iij | f | | |
| | g | A | |
| xij | a | | Agnetis virginis. |
| i | b | | |
| | c | | |
| ix | d | | Conuersio pauli |
| | e | | |
| | f | | |
| | g | | |
| xviij | a | | |
| vi | b | | |
| | c | A | Valerij martiris |
| xiij | d | | |
| ij | e | | |

Cote of Arundel Monastery 27 and Llangarvan 131

Februarius xxvm
Luna xxix

| | | |
|---|---|---|
| xi | d | Purificatio Marie |
| xix | e | |
| vm | f | Agathe virgis. |
| xvi | g | |
| v | A | |
| xiii | b | |
| ij | c | |
| x | d | Valentini mr. |
| xviii | e | |
| vij | f | |
| xv | g | |
| iij | A | |
| xm | b | |
| i | c | Cathedra petri |
| ix | d | Mathie Apli |
| xvii | e | Alexandri mr. |
| vi | f | |
| | g | |
| | A | |
| | b | |
| | c | |

iii d
xi e
xix f
viii g
xvi A
v b
xiii c
ii d
x e
xviii f
vii g
xv A
iii b
xi c
i d
ix e
xvii f
vi g
A
xviii b
vi c
d
xiii c
iii e

Nonus xxi
Luna xxx

| | | |
|---|---|---|
| iii | d | |
| | e | |
| xi | f | |
| | g | Adriani mrr. |
| xix | A | |
| viii | b | |
| | c | |
| xvi | d | |
| v | e | |
| | f | |
| xiii | g | |
| ii | A | Diegonis pr |
| | b | |
| x | c | |
| | d | |
| xviii | e | |
| vii | f | Natiuitas unigis. |
| | g | |
| xv | A | |
| | b | |
| iiii | c | |
| | d | |
| xii | e | |
| i | f | |
| | g | |
| ix | A | Annuntiacio marie |
| | b | |
| xvii | c | |
| vi | d | Resurrectio domini |
| | e | |
| xiiii | f | |
| iii | g | |

Kl Apulis ~~xxx~~
Luna ~~xxix~~

| | | |
|---|---|---|
| xi | A | |
| xix | b | Ambrosij ~~epi~~ |
| viij | c | |
| | d | |
| xvi | e | |
| v | f | |
| | g | |
| xiij | A | |
| ij | b | |
| | c | Leonus papx |
| x | d | |
| | e | |
| xviij | f | |
| vij | g | |
| | A | |
| xv | b | |
| iij | c | |
| | d | |
| xij | e | |
| i | f | |
| | g | |
| ix | A | Georgij mär |
| | b | |
| xvij | c | Marci euang. |
| vi | d | |
| | e | |
| xiij | f | Vitalis martir. |
| iij | g | |

Maius ~~xxxi~~
Luna ~~xx~~

| | | |
|---|---|---|
| xi | b | Philippi et Iacobi |
| | c | |
| xix | d | Inuencio caius |
| vnj | e | |
| | f | |
| xvi | g | Johis ante portā l. |
| v | A | |
| | b | |
| xm | c | |
| ij | d | Gordiani ~~mūs~~ |
| | e | |
| x | f | |
| | g | |
| xvm | A | |
| viij | b | |
| | c | |
| xv | d | |
| mj | e | |
| | f | |
| xij | g | |
| j | A | |
| | b | |
| ix | c | |
| | d | |
| xvij | e | Vrbani ~~papæ~~ |
| vj | f | |
| | g | |
| xm | A | |
| iij | b | |
| | c | |
| xj | d | Petronille ~~virginis~~. |

Junius ~~xxx~~
luna ~~xxix~~

| | | |
|---|---|---|
| xix | e | |
| viij | g | |
| xvi | A | |
| v | b | Semiaym̃. |
| | c | |
| xiij | d | |
| ij | e | |
| | f | |
| x | g | |
| | A | Bernardi ~~abb~~ |
| xviij | b | |
| vij | c | |
| | d | |
| xv | e | |
| iij | f | |
| | g | |
| xij | A | |
| i | b | |
| | c | |
| ix | d | |
| | e | |
| xviij | f | ~~Vigil~~. |
| vi | g | Natiuitas iohis bapt |
| | A | |
| xiij | b | |
| | c | |
| iij | d | |
| | e | ~~Vigil~~. |
| xj | f | petri et pauli aplorũ. |
| | g | |
| | A | |
| xviij | b | |

viij xvi v xiij ij x xviij vij xv iij xij i ix xviij vi xiij iij xj xviij

Julius ~~xxxi~~
Luna ~~xxv~~

| | | |
|---|---|---|
| xix | g | |
| viij | A | Visitatio marie |
| | b | |
| xvi | c | |
| v | d | |
| | e | |
| xiij | f | Marine ~~virgis~~ |
| ij | g | |
| | A | |
| x | b | |
| | c | |
| xviij | d | |
| vij | e | Margarete ~~virg~~ |
| | f | |
| xv | g | Diuulis Apłoꝝ. |
| iij | A | |
| | b | |
| xij | c | |
| i | d | |
| | e | Diaredis ~~virgis~~ |
| ix | f | |
| | g | Magdalena v. |
| xvij | A | |
| vi | b | |
| | c | Jacobi ꝑ ꝙ̃ſoꝝ. |
| xiiij | d | |
| iij | e | |
| | f | |
| xi | g | |
| | A | |
| xix | b | |

Augustus ~~xxxi~~
luna ~~xxx~~
Adiunda petri

| | | |
|---|---|---|
| vm | c | |
| xvi | d | |
| v | e | |
| | f | |
| xm | g | |
| ij | A | |
| | b | |
| x | c | |
| | d | Vigil. |
| xvm | e | Laurencij m. |
| vij | f | |
| | g | |
| xv | A | |
| mj | b | Vig. |
| | c | Assumptio marie |
| xm | d | |
| i | e | |
| | f | |
| ix | g | |
| | A | Bernardi ~~abb~~. |
| xvm | b | |
| vi | c | |
| | d | |
| xm | e | Bertholomei Apli |
| ij | f | |
| | g | |
| xi | A | Augustini ~~abb~~. |
| | b | Decollatio iohannes |
| xx | c | |
| vij | d | |
| | e | |

September ~~xxx~~
Luna ~~xxix~~

| | | |
|---|---|---|
| xvi | f | |
| v | g | A |
| xm | b | |
| y | c | |
| x | d | |
| | e | Natiuitas mane |
| xviij | f | Vorgonimus. |
| vij | g | A |
| | b | |
| xv | c | |
| mj | d | |
| | e | Exaltacio cruc̃s |
| xij | f | |
| i | g | A |
| | | Lamberti ~~episcopi~~ |
| ix | b | |
| | c | |
| xvij | d | ~~Vigilia~~. |
| vi | e | Matheꝛi Apli et ev̄. |
| | f | |
| xmj | g | |
| mj | A | |
| | b | |
| xj | c | |
| | d | |
| xix | e | |
| viij | f | Michaelis archangeli |
| | g | Ieronimi p̄biteꝛi |

October xxxi
Luna xxx

| | | |
|---|---|---|
| xvi | A | |
| v | b | |
| | c | |
| xm | d | Franciſce ſeſſ. |
| ij | e | |
| | f | |
| x | g | |
| | A | |
| xvm | b | Dioniſi epi |
| vij | c | |
| | d | |
| xv | e | |
| m | f | |
| | g | |
| xij | A | |
| i | b | |
| | c | |
| ix | d | Luce euuangi |
| | e | |
| xvij | f | |
| vi | g | xi. martyrũ |
| | A | |
| xm | b | |
| iij | c | |
| | d | |
| xi | e | |
| | f | vigil. |
| xix | g | Symonis et iude |
| viij | A | |
| | b | |
| xvi | c | |

| | | |
|---|---|---|
| | d | Nouember xxx |
| | e | Luna xxix |
| xm | f | Omnium sanctorum |
| ij | g | Cōmemoratio aīaꝝ |
| | A | |
| x | b | |
| | c | Leonardi abbatis |
| xvm | d | |
| vij | e | |
| | f | |
| xv | g | |
| mj | A | Martini episcopi |
| | b | |
| xij | c | Britij episcopi |
| i | d | |
| | e | |
| ix | f | |
| | g | |
| xvij | A | |
| vi | b | Elyzabeth vidue |
| | c | |
| xmj | d | |
| iij | e | |
| | f | |
| xi | g | Kathenne virg. |
| | A | |
| xix | b | |
| viij | c | |
| | d | Vigilia. |
| xvi | e | Andree Apostoli |
| v | | |

December xxxi
Luna xxx

| | | |
|---|---|---|
| xm | f | |
| ij | g | |
| | A | |
| x | b | Barbare urgis |
| | c | |
| xvm | d | Nicholai epi |
| vij | e | |
| | f | Cõceptio marie |
| xv | g | |
| mj | A | |
| | b | |
| xij | c | |
| i | d | Iuce urgis |
| | e | Nichasij episcopi |
| ix | f | |
| | g | |
| xvij | A | Lazarij mart. |
| vi | b | |
| | c | |
| xiij | d | |
| mj | e | Thome Apostoli |
| | f | |
| xi | g | |
| | A | Vigil. |
| xix | b | Natiuitas dñi |
| viij | c | Stephani mr |
| | d | Johannes euuag. |
| xvi | e | Sõrũ innocentiũ. |
| v | f | |
| | g | |
| xij | A | Siluestri papa |

Inuipuit ipse de ca aute Ad matu

Domine tinas labia mea aper cs. Et os meum annuntiabit laudem tuam.

Eus in ad

iutoriu meum intende Do mine ad adiuuandum me fcl tina. Gloria pr̄i Sicut erat.

Ant is sapientia Hymnus

Deus ucritas diuina Deus ipmo captus est hora matuti na. A suis discipulis cato deser tus. A iudeis traditus uendi tus et afflictus. Vsus Adoramus te xp̄e et benedicimus tibi qu a per sanctā crucem tuam re demisti mundū. Colla

Omne ulsu xp̄e filu

dei nūm pone passionē mee et
monētuā inter iudicū tuum
et animam meā nunc et in hora
mortis mee et da mihi dignus
nuus misericordiam et gratiā
defunctis requiē et venia cū electis
tuis sēcū pacem et concordiā no
bis pōnibus uitā et lenna sē
piternam. Amen. Ad pma
lus in adiutoriū meū. uts. ynus

Ora prima ductus est ih̄s
sus ad pylatū. Falsis te
stimonijs multū accusatus In
quo pmisit manibus iuga
tis. Vultum dei conspuit hume
ris gratis. Vb. Adoramus mīa
omine ih̄u. uts. Ad tertia

Ius in adiutoriū
Kunfige clamitat hora
tertiā. Illudis indumūt nel

re pinpinam. Capud eius pun
gitur corona spinarum. Cui cum
portat humeris ad loc̃m pn̄am.
V/ Ihesus Adoramus te. coll. Deus
ne ibesu. ut̄s. Ad sexta Deus
In adiutorium Hymnus
Hora sexta ihs est crucifi
catus. Atq; cum latronib⁹
pendens reputatus. pre tormē
tis sitiens fellē saturatus. Ag
nus crimen diluit. sic deificatus.
℟. Adoramus. coll. ne ibe
su. ut̄s. Ad nonā Deus in
adiutorium. ut̄s Hymnus.
Hora nona dns ihs exspi
rauit. Cly clamās alta pa
tri cōmendauit. Latus eius lancea
miles perforauit. Terra tunc
contremuit et sol se obscura
uit. ℟. Adoramus. ut̄s. coll.

Deus in adiutorium ỹs.
Cauce dꝑponitur hora tcl
pertima. ℣. Dꝛatiid latatur in mẽte
diuina. Talem morte subiyt tuce
medicina. Deu coꝛona glie iaqut
supia. ℟. Adoꝛamus. ℣. Ihe
ihu. Ad ỹpl' Deus in adiutoꝛ.
Hora cꝑpletoꝛy datur sepul
tuꝛe. Corpus xpi nobile
spes iuste futuꝛe. Conditoꝛ aroma
te cꝛomplentur sanctuꝛe. Iugis
sit memoꝛia moꝛs hec mundi
cuꝛe. ℟. Adoꝛamus. ℣. Ihe
Ihesu. Recõmendationes
As horas canonicas num
dentione. Tibi xpe rendo pia
ratione. Vt qui pro me passus
es penas in agone. Sic labꝛe
cꝛonans consoꝛs sim cꝛone
Benedicamus dño. Deo gr̃.

Inquit missa beate marie virginis

Introibo ad altare dei.
Ad deum qui letificat
iuuentutem meam.
Iudica me domine de
et discerne causam: Sine peccato
nos custodire digneris.
Kyrieleyson Kyrieleyson Kyrieleyson
Confitemini domino quoniam bonus.
Quoniam in seculum misericordia eius.
Confiteor deo omnipotenti beate marie virgini et omnibus
sanctis dei et vobis pater quia
ego miser peccator peccavi nimis cogitatione locutione operis
culpa mea culpa mea maxima
culpa. Ideo precor beatissimam
virginem mariam et omnes

sanctos et scis dei et uos ora
ate pro me peccatore p
Ascendatur nostri omnipo
tens deus et dimissis omnib;
peccatis nostris perducat nos i uos
ihesus xps hinc migrantes ad gau
dia ad uitā eternā. Amē. D
ominorū nostrū in nōe domi
ni. Qui fecit celū et terram.
Sit nomē dñi benedictum.
Ex hoc nunc et usq; in seculum.
Aue officiū misse.
Sancta patres ecclesie
precibus regē qui
celū terrāq; regit in
secula seculorū. ℣ Dirigat
dñs tuū uultum quicunq;
celebrat tua cōmemoratio
nē. Gloria pī. Sicut erat. Sal
ue sancta pares. Kyrieleyson.

Kyrieleyſō. Kyrieleyſō. Xpēleyſō.
xpēleyſō. xpēleyſō. Kyrieleyſō
Kyrieł'. Kyrieleyſō. Laus angel'
Gloria in excelſis deo Et in
terra pax hominibus bo-
ne voluntatis. Laudamus te Be
nedicimus te. Adoramus te. Glo
rificamus te. Gratias agimus
tibi propter magnā glōriā tu
am. Dñe deus rex celestis deus
pater omnipotens. Dñe fili u
nigenite ihesu xpe.
Dñe deus agnus dei filius pris.
Qui tollis pcta mundi miſe
rere nobis. Qui tollis pcta
mundi ſuſcipe deprecationē no
ſtrā. Qui sedes ad dexteram pris
miſerere nobis. Quōm tu ſolus
ſanctus. tu ſolus dns. tu ſo
lus altiſſimus ihu xpe. Cum

scō spīritui gloria dn̄o p̄ris ~~amē~~.

Vnede nos famulos coll'
tuos q̄s dñe deus noster
perpetua mentis et corporis sa
nitate gaudere et gloriosa beate
marie semper uirginis inter
cessione a presenti liberari tris
titia et eterna perfrui letitia. per

Ds inicio Lectio libri sapiēcie
Ego ante scla creata sū et
usq; ad futurū seculū non de
linq̄ et in habitatione scā coram
ipso ministraui. Et sic in syō
firmata sū et in ciuitate sanc
cta similiter requieui et in hie
rusalē potestas mea. Et radica
ui in pplo honorificato et
in partes dei mei hereditas il
lius et in plenitudine sanctorum
detentio mea. ℟ Benedicta

et uenerabilis es uirgo maria
que sine tactu pudoris inuenta
es mater saluatoris. ℣ Virgo
dei genitrix quē totus nō capit
orbis in tua se clausit uiscera
factus homo Alleluya. ℟ post
partū uirgo inuiolata perma
sisti dei genitrix intercede pro no
bis Alleluya. Secundū lucam
In illo tempore. Loquente ihesu
ad turbas extollens uocē quā
dam mulier de turba dixit illi.
℟ Beatus uenter qui te portauit
et ubera que suxisti. At ille dix
it. Quinymo. ℟ Beati qui audi
unt uerbū dei et custodiunt il
lud. Deo gratias.

Credo in unū deū. patrē
omnipotentē factorē celi et ter
re uisibilium omnē et inuisibi

lum. Et in vnū dnm ihesū xpm
filiū dei vnigenitū. Et ex patre
natū ante omnia secula. Deū
de deo lumē de lumine deū uerū
de deo uero. Genitū nō factum
cōsubstancialē patris per quem
omnia facta sunt. Qui propter
nos homines et propter nos
tra salutē descendit de celis. Et i
carnatus est de spiritu scō ex
maria uirgine et homo factus
est. Crucifixus etiā pro nobis
sub pontio pylato passus et
sepultus est. Et resurrexit ter
tia die scdm scripturas. Et as
cendit in celū sedet ad dexteram
patris. Et iterū uenturus est
cū gloria iudicare uiuos et
mortuos. Cuius regni non
erit finis. Et in spiritū sanc

tū dnm et uuificantē. Qui ex
patre filioq; procedit. Qui cū
patre et filio simul adoratur
et cōglorificatur. Qui locut⁹
est per' prophetas. Et unā sanc
tam catholicā et apostolicam ec
clesiā. Confiteor unū baptisma
in remissionē pcōrū. Et expecto
resurrectionē mortuorū. Et u
tā uentura scli. Amen. offertoriū
Felix nāq; es sacra uirgo maria
et omni laude dignissima
q; ex te ortus est sol iustic̄ xp̄s
deus noster. Sanctus Sanc
tus. Sanctus dns deus sabaoth. pleni sunt celi et terra glo
ria tua osānā in excelsis. Be
nedictus qui uenit in nōie do
mini osanna in excelsis. Ag
nus dei qui tollis pcā mū

di miserere nobis. Agnus dei
qui tollis pcā mūdi miserere
nobis Agnus dei qui tollis pec
cata mūdi dona nobis pacem.
Cōm Beata uiscera mariē uirgi
nis que portauerūt eternū patris
filiū Alleluia post cōm
Natam tuā qs dne me
tibus nostris infunde ut qui ā
gelo nunciante xpi filij tui car
nationē cognouimus per passi
onē eius et crucē ad resurrectionis
gloriā perducamur. p. dnm. ℟.
Initium sancti euuangelij scdm
dum iohannem. Gloria tibi dō
In principio erat mine.
uerbū et uerbū erat apud
deū et deus erat uerbum
hoc erat in principio a
pud deū omnia per ipsum facta

fuit et sine ipso factum est nichil
quod factum est in ipso uita erat
et uita erat lux hoim et lux in te
nebris lucet et tenebre eam nō com
prehenderunt. Fuit homo missus
a deo cui nomē erat iohannes
hic uenit in testimoniū ut testi
monium perhiberet de lumine
ut omnes crederent per illum non
erat ille lux sed ut testimoni
um perhiberet de lumine Erat
lux uera que illuminat om
nē hominē uenientē in hunc
mundū in mundo erat et mū
dus per ipsum factus est et mū
dus eū non cognouit in pro
pria uenit et sui eū nō recepe
runt. Quotquot autē receperūt
eum dedit eis potestatē filios de
i fieri hijs qui credunt in nomine

cius qui nō erit finis: nec
cuiolūtate finis nec ecuiolū
tate nisi sed ex dono natiuit. Et
uerbū caro factū est habitauit
in nobis et uidimus gl̄am eius
gloriā quasi unigeniti a patr
plenū gratie et ueritatis d̄ns
Initium sc̄i euāgelij scdm lucam
In illo tē Gl̄a tibi dñe.
pre. Missus est angelus
gabriel a deo in ciuitatem
galilee cui nomē nazar
reth ad uirginē desponsatā uiro
cui nomē erat ioseph de domo
dauid et nomē uirginis maria
Et ingressus angelus ad eā dixit
it. Ave gratia plena dñs tecū.
benedicta tu in mulieribus.
Que cū audisset turbata est in
sermone eius et cogitabat qua

lus esset ista salutatio. Et aut an
gelus ei ne timeas maria inue
nisti enim gratiam apud dñm ecce
cõcipies in vtero et paries filiũ
et uocabis nomẽ eius ihm hic
erit magnus et filius altissimi
uocabitur et dabit illi dñs deus
sedẽ dauid patris eius et regna
bit in domo iacob in eternum et
regni eius non erit finis dixit
autẽ maria ad angelũ. Quo
modo fiet istud quoniam uirum non
cognosco et respondẽs angelus
dixit ei. Spiritus scũs superueniet in
te et uirtus altissimi obumbrabit
tibi. Ideoq; et quod nascetur ex
te scm uocabitur filius dei. Et
ecce elyzabeth cognata tua ipsa
cõcepit filiũ in senectute su
a et hic mensis est sextus illi que

nocator stenus qui non erat
impossibile apud deū omne
uerbū dixit autē maria. Fiat
mihi secundū uerbū tuum. Deo gratias. In
nū sancti euuangelij secm ma-
theū: Gloria tibi domine
In illo tempore. Cū nat⁹
esset ihesus in bethleem
iude in diebus herodes re
gis ecce magi ab oriente uenerūt
ierosolimam dicentes ubi e
st qui natus est rex iudeorū uidi
mus enim stellā eius in orie
te et uenimus adorare eū. Au
diens autem herodes rex tur
batus est et oīs ierosolima
cū illo. Et cōgregans omēs pn̄
cipes sacerdotū et scribas pli
sciscitabatur ab eis ubi xp̄s

nascetur. Ac illi dixerunt ei
In bethleē iudee. Sic enī scrip
tū est per prophetā. Et tu beth
leem terra iuda nequaq̄ mini
ma es in principibus iuda. Ex te
enī exiet dux qui regat populū
meum israel. Tūc herodes clam
vocatis magis diligēter didi
cit ab eis tēpus stelle que appa
ruit eis. Et mittēs illos in beth
leem dixit. Ite et interrogate di
ligēter de puero. Et cū inuene
ritis renunciate mihi ut et ego
veniēs adorē eū. Quibus au
dientibus regē abierūt. Et ecce
stella quā viderāt in oriente
antecedebat eos usq̄ dū veni
ens staret supra. Ubi erat pu
er. Videntes autem stellā gau
si sūt gaudio magno nimis

Et intrãtes domũ nuciauit pu
eũ ai maria mr eius. Et pro
ndẽtes adorauerũt ai. Et ap ns
ifestauit sius obtulerũt ei mu
nera. Aurũ thus et mrã. Et rel
posto accepto in sompnis ne re
diret ad herodem per aliã uiam
reuersi sũt in regionẽ suã. Deo
gratias. In nouo sci euuãgelij se
cundũ matthei. Gloria tibi dñe.

In illo tẽpore. Recubẽti
bus undecim discipulis
apparuit illis dñs ihe
sus et exprobrauit in
credulitatẽ illorũ et duritiam
cordis. Quia his qui uiderũt
eũ resurrexisse a mortuis nõ
credidерũt et dixit eis. Euntes
in mundũ uniuersũ predicate
euuãgeliũ omni creature

Qui crediderit et baptizatus fuerit saluus erit. Qui uero non crediderit condempnabitur. Signa autem eos qui crediderint hec sequentur in nomine meo demonia eicient linguis loquentur nouis serpentes tollent. Et si mortiferum quid biberint non eis nocebit. Super egros manus imponent et bene habebunt. Et dominus quidem ihs postquam locutus est eis assumptus est in celum et sedet a dextris dei illi autem profecti predicauerunt ubique dño cooperante et sermonem confirmante sequentibus signis deo gratias.

In aptunc hore beate marie iux
ta secundum vsum romane
ecclesie. Ad matu
tinas.
Omine la
bia mea aperies.
Et os meum an
nunciabit lau
dem tuam. Deus
in adiutorium meum intende Do
mine ad adiuuandum me festi
na. Gloria patri et filio et spi
ritui sancto. Sicut erat.
Inuitatorium. Aue gratia ple
na dominus tecum. Ps dauid
Venite exultemus domi
no iubilemus deo salu
tari nostro preoccupemus faci
em eius in confessione et in psal
mis iubilemus ei. Quoniam deus magnus
dominus et rex magnus super omnis

deos qm̃ non repellit dñs plebē
suā quia in manu eius sūt os
fines terre et altitudines mōn
tium ipse cōspicit Dñs quia ipsius est mare et ipse fecit illud
et aridā fundauerūt manus eius
uenite adorem⁹ et procidam⁹
ante deū plorem⁹ coram domino
qui fecit nos quia ipse est dñs
deus noster nos autē populus
eius et oues pascue eius. Nec
mala hodie si uocē eius au
dieritis nolite obdurare cor
uestra sicut in exacerbatione
secdm diem temptationis in de
serto ubi tēptauerūt me pa
tres uestri probauerūt et uide
runt opera mea Dñs tricā. qua
draginta annis proximus fu
i generationi huic et dixi sem

per hȳ cuiꝰ corde ps̄ uerb̄ non
cognouerūt uias meas quib⁹
iurauī in ira mea si introibūt
in requē meā. Gloria pī. Aue
maria gratia plena dñs tecū
benedicta tu in mulieribus et
benedictus fructus uentris tui
ihesus. Gloria tibi dñe qui
natus es de uirgine cū patre
et scō spū in sempiterna secula amē

Ant̃ Benedicta tu ps̃ dz.

Domine dñs noster quã admirabile est nomẽ tuum in vniuersa terra. Quoniam eleuata est magnificentia tua super celos. Ex ore infantiũ et lactentiũ perfecisti laudẽ propter inimicos tuos ut destruas inimicum et ultorem. Quoniam videbo celos tuos opera digitorum tuorum lunã et stellas que tu fundasti. Quid est homo quod memor es eius aut filius hois quoniam visitas eum. Minuisti eum paulominus ab angelis gloria et honore coronasti eum et constituisti eum super opera manuum tuarum. Omnia subiecisti sub pedibus eius oues et boues vniuersas insuper et pecora campi

Volucres celi et pisces ma

ris qui per ambulat semitas
meas. Domine dns noster quã
admirabile est nomen tuũ in
vniuersa terra. Ioña. Ant. Benedicta tu in mulieribꝫ i benedicti
tus fructus uentris tui. Y Dicit
Deus et narrat gloriam dei Ps.
et opera manuũ eius an
nunciat firmamẽtũ. Dies
diei eructat uerbũ et nox nocti
indicat scientiam. Non sunt
loq̃le neq; sermones quorũ nõ
audiantur uoces eorum. In
omnẽ terrã exiuit sonus eorũ
et in fines orbis terre uerba eor.
In sole posuit tabernaculũ
suum et ipse tãq̃ sponsus pro
cedẽs de thalamo suo. Exultа
uit ut gygas ad curriendã uiã
a summo celo egressio eius

ornatus eius usq; ad summi
tatis eius nec est qui se abscondat a ca
lo eius. Lex domini immacu
lata conuertens animas testimoniu
um dñi fidele sapientia prestans
paruulis. Iustitie dñi recte le
tificantes corda. Precptū dñi lucu
dum illuminans oculos. Timor
dñi castus permanens in seculum se
culi. Iudicia dñi uera iustificata
in semet ipsa. Desiderabilia
a super aurum et lapidē pretiosū
multum et dulciora super mel et
fauum. Etenim seruus tuus cus
todit ea in custodiendis illis re
tributio multa. Delicta quis
intelligit ab occultis meis
munda me dñe et ab alienis
pce seruo tuo. Si mei non fue
rint dñatū tūc immaculatus

ao et emuldabor adeluctо mаn
no. Et erūt ut cōplaceāt elo
quia oris mei et meditatio cor
dis mei in cōspectu meo sempeꝛ
me adiutoꝛ meus et redēptoꝛ
meus. Ia Ai Sicut murꝛa e
lecta odoꝛem dedisti suauitatis
scā dei genitux. Ante thoꝛū ꝑ

Omini est terra et plenitu
do eius orbis terraꝝ et o
nnes qui habitāt in eo. Qui
a ipse super maria fundauit eā
et super flumina preparauit eā.
Quis ascēdet in montē dni
aut quis stabit in loco scō eius.
Innocēs manibꝰ et mundo coꝛ
de qui nō accepit in uano aꝝ
mam suā nec iuxauit in dolo
proximo suo. Hic accipiet be
nedictionē a dno et miseꝛicoꝛ

Dia a deo salutari suo Qui est
gencxato qui eum nū cū que
rimū facie dri ia cōb Attol
lite portas principes uestras et
eleuamini porte eternales i in
troibit rex glorie. Quis est iste
rex glorie dns fortis et potēs dns
potens imprelio Attollite por
tas principes uestras et eleuamu
ni porte eternales i introibit rex
glorie. Quis est iste rex glorie
dns uirtutum ipse est rex glē.
Gloria Añ. Ante throū hymnus
magnus frequētate nobis dul
ria cātica dragmatis. Vſq Diffu
sa est gratia in labijs tuis prop
tera benedixit te deus in eternū
Pater nr. Et ne absoluas.
Reabus et meritis bea
te marie uirginis et oīm scōrum

predicat nos dñs et regna celoꝝ.
Iube dñe benedicere. Nos cū
prole pia benedicat uirgo ma
ria. Lectio prima.
In omnibus requiē que
siui et in hereditate dñi morabor.
Tunc precepit et dixit michi cre
ator oīm et qui creauit me. Re
quieuit in tabernaculo meo i
dixit michi in iacob inhabita
et in israel hereditate et in electis
meis mitte radices. Iu autē dñe
miserere nostri Deo gratias. R̄
Sancta et immaculata uirgi
nitas quibus te laudibus ꝓsequar
nescio. quia quē celi capere
nō poterāt tuo gremio contu
listi. V̄ Benedicta tu in mulie
ribus et benedictus fructus uē
tris tui. Qui a quem. Iube do

mine benedicatur Sancta dei ge
nitrix sit nobis auxiliatrix.
Amen Lectio secunda:
Et sic in ipō firmata fū
et in ciuitate sanctificata simi
liter requieu et in ihrlm pote
tas mea. Et radicaui in populo
honorificato et in partes dei ma
hereditas illius et in plenitu
dine sanctoꝝ detentio mea.
Tu autē dñe. Ry. Bēdictus es maria
q dignā portasti creatorē mūdi
genuisti qui te fecit et in eter
nū permanes uirgo. Ave
maria gratia plena dñs tecū
benedicta tu in mulieribꝫ et bene
dictus fructus uentris tui. Qe
nuisti. Inde dñe benedicat Sā
cta dei genitrix sit nobis auxili
atrix Amen. Lectio tercia

Quasi cedrus exaltata sũ
in libano et quasi cypres
sus in mõte syõ. Quasi pal
ma exaltata sũ in cades et qua
si plãtatio rose in iericũ. Qua
si oliua speciosa in campis et
quasi platanus exaltata sum
iuxta aquas in plateis sicut
cynamomũ et balsamũ aro
matizans odorẽ dedi qĩ mur
ra electa dedi suauitatẽ odoris.
Tu autẽ. ℟ Felix nãq; es sacra
uirgo maria et omni laude
dignissima. ℣ Quia ex te ortꝰ
est sol iusticie xp̃s ds nr̃. ℟ Ora
pro pp̃lo interueni pro clero i
tercede pro deuoto fẽo sexu sen
tiant omis tuũ iuuamẽ qui
cũq; celebrat tuã cõmemora
tionẽ. Quia ex te. xp̃s ds nost

Te deum laudamus te ꝓ
dnm confitemur te
eternum patrem omnis terra veneratur
tur. Tibi omnes angeli tibi celi
et universe potestates tibi cherubin
et seraphin incessabili voce
proclamant. Sanctus. Sanc
tus. Sanctus dns deus sabaoth.
Pleni sunt celi et terra maies
tatis glorie tue. Te gloriosus
apostolorum chorus. Te prophe
tarum laudabilis numerus. Te
martyrum candidatus laudat exer
citus. Te per orbem terrarum
sancta confitetur ecclesia. Patrem
immense maiestatis. Venerandum
tuum verum et unicum filium.
Sanctum quoque paraclitum spm
um rr glorie xpe. Tu pa
tris sempiternus es filius. Tu

ad liberandū suscepturus hoiēm
nō ipsum⁹ uirginis uterū tu
demicato mortis a culeo aperuisti
credentib⁹ regna celorū tu ad
dexteram dei sedes in gloria patris
Iudex crederis esse uēturus
Te ergo qs famulis tuis sub
ueni quos pretioso sanguine re
demisti. Eterna fac cum sanc
tis tuis in gloria munerari.
Salua fac populū tuū dñe i
benedic hereditati tue. Et rege
eos et extolle illos usq; in eter
nū. Per singulos dies benedi
cimus te. Et laudamus nomē
tuū in seculū et in scīm seculi.
Dignare dñe die isto sine pcō
nos custodire. Miserere nostri
dñe miserere nostri. Fiat mi
sericordia tua dñe sup nos

quem ad modu ſpexamus
in te. Inte dñe ſperaui nõ cõ
fundar in eternu. Inuenſanctis
Ora pro nobis ſancta dei geni
trix. Alleluya. Vt digni efficia
mur promiſſionc xpi. All.

Deus in ad iuuandū. Ps.
adiutorū meum
intende. Dñe ad ad
uuuandū me festi
na. Gloria pa
tri. Sicut erat. Ant. Assumpta ps.
Dominus regnauit decorē
indutus est indutus est
dns fortitudinē et precinxit se.
Etenī firmauit orbē terre qui
nō cōmouebitur. Parata est
sedes tua ex tūc a seculo tu es. Le
uauerūt flumina dñe leuauerūt
flumina uocē suā leuauerunt
flumina fluctus suos a uocibus a
quarū multarū. Mirabiles e
lationes maris mirabilis in al
tis dns. Testimonia tua fir
mata sūt nimis domu
tuā decet sanctitudo dñe in longi

tudine dicam. Ia. Ant. Assumpta
est maria in celum gaudent angeli
laudantes benedicunt dnm.

Ant. Maria virgo. ps. Ju-
bilate deo omnis terra
servite dño in letitia. Intrate
in cospectu eius eius in exultati
one. Scitote qm dns ipse est
deus ipse fecit nos et non ipsi
nos. Populus eius et oues
pascue eius introite portas ei
in confessione atria eius in ym
nis confitemini illi. Laudate
nomē eius qm suavis est dns
in eternū misericordia eius et
usq in generationē et generationē
veritas eius. Ia. Ant. Maria
virgo assumpta est ad etherium
thalamū in quo rex regū stel
lato sedet solio. Ant. In odorem

Deus deus meus ad ꝓs dauit
te de luce uigilo. Sitiuit
in te aia mea quã multiplica
ter tibi caro mea In terra de
serta in uia et in aquosa sic in
sco apparui tibi ut uiderẽ uirtu
tẽ tuam et gl̃iam tuã sicut uidi
in scõ est mia tua super uitas labi
a mea laudabũt te. Sic benedi
cam te in uita mea et in noĩe
tuo leuabo manus meas sicut
adipe et pinguedine repleat
tur aia mea et labijs exultatio
nis laudabit os meum. Si me
mor fui tui sup stratũ meum in
matutinis meditabor in te qui
a fuisti adiutor meus et in
uelamẽto alarũ tuarũ exulta
bo adhesit aia mea post te mea
suscepit dextera tua. Ꝑs uero.

in manū quelibenū animam meā
introibūt in inferiora terre tra
detur in manus gladij partes mul
pū erunt. Exultabūt
in deo laudabūtur oēs qui iurāt
in eo quia obstructū est os loquē
tum iniqua. Ps dauid.
Deus misereatur nr̄i et be
nedicat nobis illuminet vultū
suū sup̄ nos et misereatur no
stri vt cognoscamus in terra
via tua in oīb⁹ gentib⁹ salutare
tuū. Confitebantur tibi popu
li deus confitebantur tibi ppli oēs.
Letentur et exultent gētes qm̄
iudicas ppl̄os in equitate et gē
tes in terra dirigis. Confitean
tur tibi popli deus terra dedit
fructū suū. Benedicat nos de
us deus noster benedicat nos de

et metuat ei omnis fines terre.
℣. Mona Ant. In odore unguentorum tuorum curremus adolescentule dilexerunt te nimis. Ant. Benedicta filia. Psalmus David
Benedicite omnia opa dominum dñō laudate et superexaltate eum in seculā Benedicite angeli dñi dñō. Benedicite celi dñō. Benedicite aq̄ omnes que super celos sunt dñō. Benedicite omnes virtutes dñi dōmino. Benedicite sol et luna dñō. Benedicite stelle celi dñō. Benedicite omber et nives dñō. Benedicite spūs dei dñō. Benedicite ignis et estus dñō. Benedicite frigus et estus dñō. Benedicite rores et pruina dōmino. Benedicite gelu et frigus dōmino. Benedicite glacies et nives dñō. Benedicite noctes et dies dñō.

Benedicite lux et tenebre dño. benedicite
fulgura et nubes dño Benedicat
terra dñm laudet et superexaltet
eum in secula Benedicite montes et col
les dño. benedicite vniuersa germina
ta in terra dño Benedicite fontes
dño. benedicite maria et flumina dño.
Benedicite cete et omnia que mouentur
in aquis dño. benedicite omnes volu
cres celi dño Benedicite omnes bestie
et pecora dño benedicite filii hominum
dño Benedicat israel dñm laudet
et superexaltet eum in secula Be
nedicite sacerdotes dñi dño. benedicite ser
ui dñi dño Benedicite spiritus et ani
me iustorum dño benedicite sci et humiles
corde dño Benedicite ananias aza
rias misael dño laudate et super
exaltate eum in secula Benedica
mus patrem et filium cum sco spiritu

laudemus et superexaltemus eum in
scla. Benedictus es dne in firma
mento celi et laudabilis et glo
sus i sup exaltatus in scla amn.
Benedicta filia tua dño qua pre
te fructu iuste cõmunicam? Ant.
Pulcra es et. Pos dicit:
Laudate dnm de celis. laudate eum in excelsis. Laudate eu oes
angeli eius laud eu oms virtu
tes eius laud eu sol et luna
laud eu oms stelle et lume. Lau
date eu celi celorũ et aque oes que
sup celos sũt laudent nome dni.
Qui a ipse dixit et facta sũt ipse
mandauit et creata sũt. Statuit
ea in etnũ et in scla scli precep
tu posuit et nõ preteribit. Lau
date dnm de terra dracones et
oms abissi. Ignis grando nix

glacies spūs procellarū quæ fa
ciūt uerbū eius. Dontes i omīs
montes lingua fructifera et omīs
cedrus. Bestie et vniuersa pecora
serpentes i uolucres pennate. Reges
terre et omīs populi principes
tes et omīs iudices terre. Iuue
nes et uirgines senes cū iunio
ribus laudent nomē dñi quia
exaltatū est nomē eius solius
Confessio eius super celū et
terrā et exaltauit cornu popu
li sui. Hymnus oībus sctis ei?
filius israel populo appropin
quanti sibi. Psalm dauid
Cantate dño canticū no
uum laus eius in ecclesia sco
rū. Letetur israel in eo qui
fecit eū et filie sion exultēt in re
ge suo. Laudent nomē eius

in choro in tympano et psalterio
psallãte et. Quia beneplacitũ
est dño in populo suo et exaltа
bit mãsuetos in salute. Exul
tabũt sci in gloria letabũtur in
cubilibꝫ suis. Exultationes dꝫ
in gutture eorũ et gladij ancipi
tes in manibꝫ eorũ. Ad faciã
endã ultionẽ in nationibꝫ in
encpationes in pplis. Ad alli
gãdos reges eorꝫ in compedibus
et nobiles eorꝫ in manicis ferreis.
Ut faciãt in eis iudiciũ dim
scriptũ gloria hec est omnibꝫ
sanctis eius. ℣s dauid.
Laudate dñm in sanctis
eius laudate eũ in firmamẽto
uirtutis eius. Laudate eũ in
uirtutibꝫ eius laudate eũ sedm
multitudinẽ magnitudis eius.

Laudate eū in sono tube et chorō
laudate eū in psalterio et cithara
laudate eū in tympano et choro
laudate eū in cordis et organo
laudate eū in cymbalis benesō
nantib⁹ laudate eū in cymbalis iu
bilationis oīs spūs laudet dnm.
Ps. Xū. Psalmus et canticum fili
is chorā sale troubilis ut castor
anes ordinata. Capitulū
Cenit cā filie syon et dea
ssima predicauerūt et regine
laudauerūt eā. Deo gās. Hymn⁹
Gloriosa dīa excelsa su
pa sydera qui te creauit
pīnis lactasti sacro ubere.
Quod eua tristis abstulit tri
stis almo germine intret ut
astra flebilis celi fenestra fiat
es regis alta ianua ꝛ por

ta luas fulgida mitã data pri
uilegiñ gentes redẽptr ꝯ laudi
te. Gloria tibi dñe qui natus
es de uirgine cũ patre ꝛ sco spiri
tu in sempiterna scla amẽ. ℣.
Benedicta filia tua dño qua p
te fructũ uite ꝯmunicamus.
Ant. Beata dei. Ps dauid.
Benedictus dñs deus isrl
el quia uisitauit et fecit redẽp
tionẽ plebis sue. Et erexit cor
nu salutis nobis in domo da
uid pueri sui. Sicut locutus
est per os sanctorũ qui a scl'o sunt
prophetarũ eius. Salutẽ ex ini
micis nostris et de manu omniũ
qui oderũt nos. Ad faciendã
misericordiã cũ patribus nris ꝛ
memorari testamenti sui sanc
ti. Iuramẽti quod iurauit

ad abrahã patrẽ nostrũ datu
rum se nobis ut sine timore
de manu ĩmicorũ nostrorũ li
berati seruiamus illi in sã
tate et iustitia coram ipso oĩbus
diebus nris et tu puer pro
pheta altissimi uocaberis pi
bis enĩ ante faciẽ dñi parare
uias eius ad dandã sciam sa
lutis plebi eius in remissi
onẽ pcorũ eorũ per uiscera
miserdie dei nostri in
quibus uisitauit nos oriẽs
ex alto illuminare his qui
in tenebris et in umbra mor
tis sedent ad dirigendos pedes
nostros in uiã pacis Glo
a. Aũ. stã dei genitrix maria
uirgo perpetua templũ dñi
sacrariũ spũs scĩ tota sine ex

empto placuisti regina dño
nr̃o ihesu xp̃o. ℣. Ora pro populo
interueni pro clero intercede
pro deuoto femineo sexu y
ne leyso. xpel. kyriel. One er
audi. Et clamor. Oz. Collecta.

Deus qui de b̃e manc
uirginis vterū uerbū
tuū angelo nūciante carnē
suscipere uoluisti. presta sup
plicibꝫ tuis ut qui uere eam
dei genitricē credimus eius
apud te intercessionibꝫ adiu
uemur. per dn̄m. Ant̃ de scs
Sancti dei oēs intercedē dig
nemini pro nr̃a oīumq; salute
℣. Letamī in dño et exultate
usti i glām̃ os rum ordr. Ps.
Rotege dne po. Alia coll.
pulū tuū et apostolorū

morū petri et pauli et aliorū a
postolorū patrocinio cōfitentē
perpetua defensione cōsequia. Dr.

Omnes sancti tui collecta
ris die nos vbique adiu
uent ut dū eorū merita venera
mur patrocinia sentiamus

Exaudi tua nostris oratio
nibus tempora bus ab
ecclesia tua cuncta repelle nequi
am iter et actus et noluntates
nostras et oīm famulorū tuo
rū salutis tue prosperitate dis
pone benefactoribus nris sempi
terna dona retribue et oīb; fi
delibus defunctis requiē eter
nam cōcede. per dnm nrm Ih̄m.

Benedicamus domino. R̄
o gratias.

Deus in ad prima
adiutorū meū
intende. Domine
ad adiuuandū
me festina Glo
ria patri. Sicut erat. hymnus
Deuoto salutis auctori q
nostri quondā corporis
exhibitā uirginē nascēdo for
mā sumpseris. ana mater
gratie mater misericordie tu
nos ab hoste protege in hora
mortis suscipe. Gloria tibi do
mine qui natus es de uirgine
cū patre et sco spiritu in sempi
terna secula amē. Ant. Assumpta
Deus in nomine tuo saluū me
fac i in uirtute tua iudica
me deus exaudi oratōnē meam
auribus percipe uerba oris mei

alienu in sui[illegible]exerūt aduſū mei
fortes ſſisterūt aīam mea ⁊ nō pro
posuerūt deū ante cōſpectū suum
Ame eōꝝ deus adiuuat mei do
minus susceptor aīe mee auerte
mala inimicis meis in ueritā
te tua disperde illos Uoluntarie sa
crificabo tibi ⁊ confitebor noī tuo
dñe quōꝝ bonū est. Quīa ex oī tribu
latione eripuisti me ⁊ sup inimi
cos meos despexit oculus meus. Ps.
Precedimini dñe terra tua am
plius captiuitate iacob.
Remisisti iniquitatē plebis tue
operuisti oīa pcta eoꝝ Mitiga
sti oēm ira tua auertisti ab ira
indignationis tue Conuerte nos
deus salutaris nr̄ et auerte ira tua
a nobis Numquid in eternū irā
cris nobis aut extendas ira tua

agiationē i giationē eus tu
ōuersus iuuificabis nos i plebs
tua letabitur ste ostende nobis
dñe miam tuā et salutare tuū da
nobis. Audiā quid loquatur i me
dñs dēus qm loquetur pacē i ple
tē suā et sup ēos suos et i eos
qui reuertuntur ad cor. uerūptame
ppe timentes eū salutare ipius uti
habitet glā in tra nrā. Misericor
dia i ueritas obuiauerūt sibi iusti
cia i pax osculate sūt. Veritas de
tra orta est i iustitia de celo pro
spexit. Et enī dñs dabit benig
nitatē i tra nrā dabit fructū su
um. Iustitia ante eū ābulabit
i ponet in uia gressus suos. ℣. ℟.
Laudate dñm oēs gētes laudē
eū oēs pli. ℣. Qm confirma
ta est sup nos mia eius i ueritas

dñm manet ĩ eternũ. Añ. Assumpta ẽ
maria in celũ gaudẽt angeli laudãtes benedicũt dñm. Capitulũ
De est ista q̃ progreditur q̃
si aurora orta surgẽs pulcra ut
luna electa ut sol terribilis ut ca
stroꝝ acies ordinata. Deo gr̃s. ℣.
Dignare me laudare te virgo sa
crata da mihi virtutẽ contra hos
tes tuos. Kyrieꝰ. xp̃eꝰ. Kyrieꝰ coll.
Deus qui virginalẽ aulã bte
marie virginis in qua habi
tare elegẽ dignatus es da q̃s.
ut sua nos defensione munitos
letos nos faciat sue interesse
cõmemoratiõi. Per dñm nr̃m Xp̃m.
Ad dñs. ℣ Letemur. nr̃s. coll.
Gaudi nos dõ. nr̃s. Alia ord.
Omnes sc̃i. nr̃i. Et pacem
benedicamus dño. Deo gr̃as.

Deus in. Ad terram.
adiutorū meū m
tendē. Dñe ad ad
uuandū me festina
Gloria patri et
filio. ℣mus Emento salutis
uus. Vñ. Mala iungo. ℣s
Dominū cū tribularer
clamaui et exaudiuit me. Dñe
libera aiam meā a labiis iniquis
et a lingua dolosa. Quid detur ti
bi aut quid apponatur tibi ad lin
guā dolosā. Sagitte potētis a
cute cū carbonib desolatoriis. He
u mihi quia incolatus meus p
longatus est habitauī cū habitā
tib cedar multū incola fuit aīa
mea. Cū hys qui oderūt pacem
eram pacificus cū loquebar illis im
pugnabāt me gratis. ℣s Quid

Leuau oculos meos in mō
tes unde ueniet auxilium
michi auxiliū meū a dño qui
fecit celū et terrā Non det in com
motionē pedē tuū neq; dormitet
qui custodit te Ecce nō dormita
bit neq; dormiet qui custodit is
rael Dns protectio tē dns pro
tectio tua sup manū dexteram tu
am Per diem sol nō uret te ne
q; luna per noctē Dns custodit
te ab oī malo custodiat aīam
tuā dns Dns custodiat introi
tū tuū et exitū tuū ex hoc nunc
et usq; in seculū. Ps dauid
Letatus sū in hijs que dic
ta sūt michi in domū dñi ibim?
Stantes erāt pedes nostri in a
trijs tuis ierusalē Ierusalē
que edificatur ut ciuitas cuius

participatio eius in idipsū. Ihe
luc cum ascenderūt tribꝰ tribꝰ
dñi testimoniū israel ad cōfite
dū nōi dñi. Ibi enim sederūt
sedes in iudicio sedes sup domū
dauid. Rogate quę ad pacē sūt
ierlin et habundātia diligētibꝰ
te. Fiat pax in virtute tua et hā
bundātia in turribꝰ tuis. Propt
ter fratres meos et proximos
meos loquebar pacē de te. Propt
domū dñi dei nostri quesiui bona
tibi. Ia. Memento domine dauid
pretia ad edificandū thalamū in
quo requiescā regi statuto sedes solio.
Ecce in ysto sumata Cpm
sū et in virtute sanctificata
simuliter requiescā et in ierlin
potestas mea. Deo gras. Vsq; Dif
fusa est gratia in labys tuis

propter ea benedixit te deus in eter
nū. Kyrieleyſō. xp̃e. Kyrieleyſō.
Dñe exaudi. Et clamor. Collecta.

Deus qui ſalutis eterne vir
tute mane nūgnitate fe
cūda humano generi p̃mia prę
ſtaſti tribue qs ut ipſas pro no
bis intercedere ſentamus p̃ quē
meruimus auctorē nr̃e ſuſcipe
re. Dñm nr̃m ihm xp̃m. Qui ſa
lūs os. utq. Vel etiamnū. ut ſup.
Alia oratio. Protege. utq. oll.
Omnis ſn. utq. Ord. Ecpa
ſſi utq. Benedicamus dño:
Deo gratias.

Deus in ad sexta.
adiutorū meū
intende. dñe ad
adiuuandū me
festina. Glo
ria. ꝑnus Ymno saluus
Ant in odorem. ps dauid.
Oculi leuauī oculos meos
qui habitas in cœlis ecce sicut
oculi seruorū in manibꝰ dnoꝝ
suoꝝ sicut oculi ancille in
manibus dñe sue ita oculi nri
ad dñm deū nostrū donec mise
reatur nostri. Miserere nrī dñe
miserere nostri quia multū re
pleti sumus despectione ani
multū repleta est aia nra ob
probriū hiis qui habitant in et de
spectio superbis. Ps dd.
Nisi quia dñs erat in nobis

dicat nūc israel nisi qua dns c
rat in nobis. Cum exurgerēt
hoīes in nos forte uiuos deglu
tissēt nos. Cum ira cœpisset fu
ror eorū in nos forsitā aquā
obsorbuisset nos. Torrentē
ptrāsisset aīa nr̄a forsitā ptrā
sisset aīa nr̄a aquā intollera
bilē. Benedictus qui nō dedit
nos in captionē dēntib⁹ eorum
Anima nostra sicut passer
eripta est de laqo uenantium.
Laqueus cōtritus est & nos
liberati sumus. Adiutoriū
nr̄m in noīe dñi qui fecit celū
et terrā. ps dauid.
Qui cōfidunt in dño sicut
mons syō nō cōmouebitur in
ternū qui habitat in hierusa
le. Montes in circuitu eius

et dñs in auxiliu ppli sui et voc
nūc et usq; in seculū. Quia nō
relinquet dñs uirgā peccatoꝝ sup
sortē iustoꝝ ut non extendant
iusti ad iniquitatē manus su
as. Bene fac dñe bonis et rectis
corde. Declinantes autē in ob
ligationes adducet dñs cū op
antibus iniquitatē pax sup is
rael. Ps. In odore unguen
toꝝ tuoꝝ curremus a dilecti
tule dilexerūt te nimis. Capm
Exaltabit in ppō honō
rificato et in partes dei
nei hereditas illius et in ple
nitudine sctoꝝ detentio mea Re
o gratias. Benedicta tu in
mulieribz et benedictus fruc
tus uteri tui. Kyrieleyso.
xpe. kyriel. Dñe exaudi. Et

damꝰ. Oremus. Collecta.

Omnẽ misericordis deꝰ fra gilitatẽ nostrã propitius in tuẽ sanctæ dei genitricis ma ne memoriã agimus intercessio nis cuius auxilio a nostris mis cantibꝰ reburgamur. per eundẽ. Ant. Sancti dei. ~~hts~~ iisꝫ Ictami in dño. ~~hts~~. Alia collecta Exaudinos dꝰ. ~~hts~~. Oratio oms scꝝ. collecta Tpacem. ut supra. Benedicamus domino. Deo gratias.

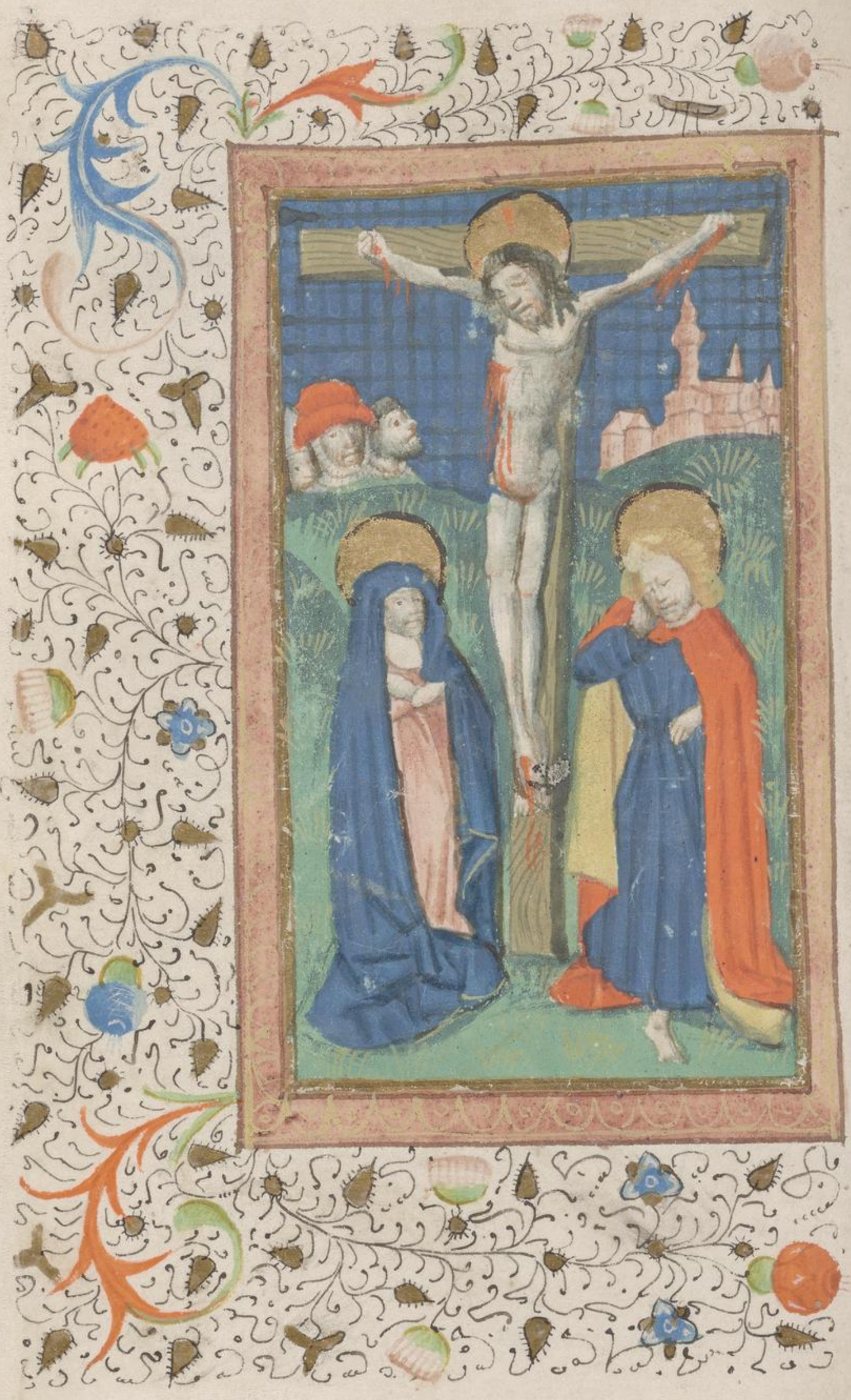

Deus in Ad nonā.
adiutorū meum
intende. Dñe ad
adiuuandū me
festina. Gloria
pri. Hymnus Censeo celicolas. nisi
Ant. pulcra es. Ps dauid.
In conuertendo dñs captiui
tatē syon facti sumus sicut cō
solati. Tunc repletū est gaudi
o os nostrū et lingua nostra in
exultatione. Tunc dicent inter
gētes magnificauit dñs facere
ai eas. Magnificauit dñs face
re nobiscū facti sumus letantes
Conuerte dñe captiuitatē
nostrā sicut torrēs in austro. Qui
seminat in lacrimis in exulta
tione metent. Euntes ibāt et fle
bāt mittentes semina sua. Ue

cantes autē uenient cū exultatio
ne portantes manipulos suos. ℣
Nisi dns edificauerit domū
in uanū laborauerunt qui
edificant eam. Nisi dns custodi
erit ciuitatē frustra uigilat qui
custodit eā. Uanū est uobis ā
te lucē surgere surgite postq̄ se
deritis qui manducatis panē do
loris. Cum dederit dilectis suis
sōnū ecce hereditas dñi filii
merces fructus uētris. Sicut
sagitte in manu potētis ita fi
lii excussorū. Beatus uir qui
implenit desiderium suū ex ipsis
nō confundetur cū loquetur inimi
cis suis in porta. ℣ Dñs dauid.
Beati oēs qui timēt dñm
qui ambulāt in
uijs eius. Labores manuū

tuarū quia nō adducabis vōs ex
et bene tibi erit. Auxiliū tuū si
cut unus habitans in tabernā
culis tuis. Filiy tu sicut nouel
le olivarum in circuitu mense tue.
Ecce sic benedicetur hō qui
timet dñm. Benedicat tibi do
minus ex syō et videas bona hie
rusalē omnibus diebus vite tue.
Et videas filios filiorū tuo
rū pacē sup̄ israel. Gloria Xpo
ria es i decora filia ihrusalem
terribilis ut castrorū acies ordi
nata. Capitulum
In plateis sicut cynamo
mū et balsamū aromatizans o
dorē dedi quasi murra electa dedi
suauitatē odoris. Deo gr̄s. Ꝟ Post
ptū nūgo inuiolata p̄mansisti
dei genitrix ītercede p̄o nobis.

yuc̄l. xp̄i. kyrieł. Dñe ex̄.

Et clamor. Orem⁹. collecta

Amulorū tuorū qs dñe di
lectis ignosce ut qui tibi placere
de actib⁹ nr̄is non ualemus gra
tias fily tui dñi dei nr̄i in tercessi
one saluemur. P. xp̄m. Aī. Sā
cti os. Vsq; letanium. nr̄e. collecta.

Ecta qs omnipotens deus
ut nullius nos permittas
per tribulationibus conturbari quo⁹
in apostolice cōfessionis petra so
lidasti. P. Oratio[illegible]ins sc̄a. coll'

Pace nr̄a[illegible]ēdica
mus dño. Deo gratias.

Dis in Ad uesperas.
adiutorū meū int
t. Dñe AD adiuuā
dū me festina. Gla
pr̄i et Spūi scō. sic erat.
in. Aū. Dum esset rex. ps dauid
Dixit dñs dño meo sede a
dextris meis donec po
nā inimicos tuos scabellū pedū
tuorū. Virgā uirtutis tue e
mittet dñs ex syō dñabr in me
dio inimicorū tuorū. Tecū prin
cipiū in die uirtutis tue in splē
doribz scōrū tuorū ex utero ante
luciferū genui te. Iurauit dñs
et nō penitebit eū tu es sacerdos
in eternū scd̄m ordinē melchi
sedech. Dns a dextris tuis cō
fregit in die ire sue reges. Iudi
dicabit in nationibz ipletbit

minas ai qui assabit capita in ter
ra multoru. Et tonuit i nu
bibus propterea exaltabit capud.
Gloria. Ant Dñs regit me et nichil
mihi deerit in loco pascue ibi me collocauit.
Ant Letabit cor eius Ps
Laudate pueri dñm laudate
te nomen dñi. Sit nomen
dñi benedictu. ex hoc nunc et usq;
in seculu. A solis ortu usq; ad occasu
laudabile nomen dñi. Excelsus
sup omnes gentes dñs et super
celos gla eius. Quis sicut dominus
deus noster qui in altis habitat
et humilia respicit in celo
et in terra. Suscitans a terra
inopem et de stercore erigens pauperem
Ut collocet eum cum principibus
cum principibus populi sui.
Qui habitare facit sterilem

in domo matris filiorū letantis.
Gla. Aī Leua eius sub capite
meo et dextera illius amplexa
bitur me. Aī. Nigra. ps denud
Etatus sum in his. ut sup.
Nigra sū sed formosa filie hie
rusalem ideo dilexit me rex et in
troduxit me in cubiculū suū A
Jam eū. ps Nisi dns edificauerit.
nt. ut̄s. Aī Sua eū hyeps tra sub ut ỹ
ber abyt recessit iam propera
amica mea et ueni. A Speciosa ps
Laudate pueri dñm laudate nō
men tuū scyō quōm cōfortauit
uectes portarū tuarū benedixit
filijs tuis in te Qui posuit fi
nes tuos pace et adipe frumēti sa
tiat te Qui emittit eloquiū su
um cito ue lociter currit sermo
eius Qui dat nuē sicut lanam

nebulā sicut grana cōprgit sicut cinerē
cinerē suū sicut buccellas ante
faciē frigoris eius quis sustinebit.
Emittit uerbū suū ⁊ liq̄factā
flabit spūs eius ⁊ fluent aq̄e. Qui annū
nat uerbū suū iacob iustificās ⁊ iu-
dicia sua isrl. Non fecit taliter
omni nationi et iudicia sua nō ma
nifestauit eis. Aīe Speciosa facta es
⁊ suauis i deliciis tuis scā dei ge-
nitrix et ante capīm tuū
scā exorta cū et ulsq̄ ad tu
turū seculū nō deficiēs et in ha
bitatione scā cōmā ipso munus
trauit. Deo gratias Hym
Ue maris stella dei mater
alma atq̄ semp uirgo felix cel
porta. Sumēs illud aue gabri
elis ore fundā nos i pace mutās no
me eue. Solue uincla reis profer

lumē ceōs in mala nīa pelle vona
aicta pscī. ō ostra te esse matrē su
mat p te pcēm qui pro nobis nat⁹
tulit esse tnus. ugo sīgulans
ītr ōs mūs nos aūpis solutos
mūtes faci castos tā pīsta puā
uter patuīt ut nūcios ilsm semp col
letemu; it laus deo pī sūmo xp̄o
tus spūi sō honor tnus vn̄. ℟.
℣ Diffusa est grā in labijs tuis p
tera bndixit te ds ītemū ℟ Mgā.
Magnificat aīa mea dnm et
exultauit spūs meus in deo sa
lutari meo quia respexit humi
litatē ancille sue ecce enī ex hoc be
atā me dicēt ōs gnationes. qu
a fecit mi magna qui potēs est i
sīm nomē eius et mia eius ap
genie ī progries timentib⁹ eū e
t potētiā in brachio suo dispsit

sup vos mēte vōdis sūm̄ epo sunt po
tētes de sede ⁊ exaltauit humiles & hu
mētes ip̄leuit bonis ⁊ diuites di
misit ināes Suscepit israel puc
rū suū recordat⁹ mīe sue sicut
locut⁹ ē ad p̄es nr̄os abrahā ⁊
sēi aus in sēcla. Gl̄a. Xp̄o mat
ri in ip̄a uirgo gl̄osa regia mū
di ieiocde p nobis ad dñm. Ky
rie. Kyrie xp̄e. Kyrie. Collecta.
Concede nos famulos tuos
qs dne deus perpetua mētis ⁊ cor
pris salute gaudē ⁊ gl̄osa beate
marie semp uirgis intercessione
a p̄senti liberari tristitia ⁊ etna
p̄mui letitia. P. Aīe. Dñs uob. Be-
nedicamꝰ dño. Deo gr̄as. Ad
completoriū. Ad ordinē. Benedicite
ois sca. ordinis. Et pacem
ut⁹ Benedicamus domino
Deo gr̄as.

Ouuert Ad cõplet:
nos deus salutaris
noster: Et auitte ira
tua a nobis. Deus
in adiutoriũ meũ
intende. Domine ad adiuuandũ
me festina. Gloria Psalm.
Sepe expugnauerũt me a
iuuentute mea dicat nũc israel.
Sepe expugnauerũt me a iu
uentute mea etenim nõ potuerunt
michi Supra dorsũ meũ fabri
cauerũt peccatores prolongauerũt
iniquitatẽ suã. Dominus iustus ca
det cervices peccatorũ cõfundan
tur et cõuertantur retrorsũ omnes
qui odiũt syon. Fiant sicut fe
nũ tectorũ quod priusq̃ euel
latur exaruit. Et quo nõ im
pleuit manus suã qui metet et

sinu suu qui malpulos colliget.
Et nō dixerūt qui p̄teriūt bñe
dictio dñi sup nos benedixim⁹ us
vobis in nomine dñi. ℣ dñe
de profundis clamauim⁹ ad
dominē nō est exaltatū cor meū
neq; elati sūt oculi mei neq; ēss
ambulaui i magnis neq; in mi
rabilib⁹ sup me si nō humiliter
sentiebā sed exaltauī aiam meam.
Sicut ablactatus est sup matre
sua ita retribuisti in aia mea ip
e retribuito i aia mea ip
e israel in dño ex hoc nūc et usq;
in sēm. ℣ Memento salutare
Quō matri pulardi Epīa
lectionis et timoris et magnitudinis et sēt spi. deo gr̄s. Vsus
ora pro nobis sca dei genitrix. Vt
digni effic̄amur promissionē
xpi. Anti. Ecce anicilla psalm⁹

Nunc dimittis seruū tuū dñe secōm uerbū tuū in pa
ce. Quia uiderūt oculi mei salutare tuū. Quod parasti ante faciem om
nium populoꝝ. Lumē ad reuelatiōnē gentiū et gloriā plebis tue israel.
Añ Exurge domina. Kat michi secōm uerbū tuū. Kyrieleyson. xpeleyson. Kyrieleyson.

Exurge et gloria nostra magnificat quos domine in tri
stitia gloria nos protegat et ad uitā eternā perducat. p. Ā. Sāctus. v.
Letamini. iustus. oraudi Alia
Omnes sanctus. Qui pace. iustus.
Benedicamus dño. Deo gratias.

Añ Ecce maria Añ.
Ave regina misericordie
uita dulcedo et spes nostra salue ad te clamamus exules filii eue ad te suspi

ramus gr̃ntes et flentes in hac
lacrimar̃ ualle ego adu
cta n̄a illos tuos misericordes
oculos ad nos c̃uerte et ihesu
benedictũ fructũ uentris tui no
bis post hoc exilium ostende o clemẽs
opia o dulcis maria. Ave
maria gratia plena dn̄s tecum.
benedicta tu in mulieribꝫ et bene
dictus fructus uentris tui. collecta.

Omnipotẽs sempiterne de
us qui gloriose uirginis et
matris marie corpus et animã
ut dignũ filij tui habitaculũ ef
fici merueretur spũ scõ cooperante
mirabiliter preparasti da ut cu
ius cõmemoratione letamur
eius pia intercessione ab instãti
bus malis et a morte perpetua
liberemur. Per dñm nr̃m am̃.

Incipiunt septem psalmi penite

Omi clarec

ne ne in furore

tuo arguas me

neq; in ira tua

corripias me.

Miserer

mei dne qm infirmus sum sana

me dne qm conturbata sunt omnia

ossa mea et anima mea turba

ta est valde sed tu dne usq; quo.

Convertere dne et eripe animam

meam salvum me fac propter miseri

cordiam tuam qm non est in mor

te qui memor sit tui in inferno au

tem quis confitebitur tibi Laboravi

in gemitu meo lavabo per sin

gulas noctes lectum meum lacry

mis meas stratum meum rigabo.

Turbatus est a furore oculus

meus inuetrauit ossa mea
tos meos. Delicta adolescentie mee ne memineris
oratio mi iniquitate qui exaudi
uit dns uocem fletus mei. Exau
diuit dns deprecationem meā dns o
rationē meam suscepit. Erubes
cāt et cōturbentur uehementer oēs in
imici mei conuertantur et erubescāt
ualde uelociter. Ps dauid.
Eatus quorū remisse sūt ini
quitates et quorū tecta sūt peccata.
Beatus uir cui non imputauit
dns peccm nec est in spū eius dol?
Quoniam tacui inueterauerūt ossa
mea dū clamarē tota die. Quo
die ac nocte grauata est sup me
manus tua conuersus sū ne sup
bia mea dū configitur spina
luctū meū cognitū tibi feci et in
iustitiā meā non abscōdi.

cōfitebor aduersū me in iustaam
mea dnō et tu remisisti impietatē
pcī mei. Pro hac orabit ad te o
nis sanctus in tēpore opportuno. Et
nūptamē in diluuio aquarū multa
rum ad eū nō approximabūt. Tu es
refugiū meum a tribulatione
q̄ circūdedit me exultatio mea eru
e me a circūdantib; me. Intellectū
tibi dabo et instruā te in uia hac
qua gradieris firmabo super te o
culos meos. Nolite fieri sicut e
quus et mulus quib; nō est intel
lectus. In camo et freno maxil
las eorū cōstringe qui nō approx
mant ad te. Multa flagella pecca
tōris. Sperantē aūt in dnō mia cir
cūdabit. Letamini in dnō et exul
tate iusti et gloriamini oēs rec
tore. Gloria pri. Ps dauid

Domine ne in furore tuo ar
guas me neq; in ira tua
corripias me. Quoniam sagitte tue i
fixe sunt michi et confirmasti sup
me manum tuam. Non est sanitas
in carne mea a facie ire tue non est
pax ossibus meis a facie peccorum
meorum. Quoniam iniquitates mee
supergresse sunt caput meum et sic
onus graue grauate sunt super
me. Putruerunt et corrupte sunt
cycatrices mee a facie insipiencie
mee. Miser factus sum et curuatus
sum usq; in finem tota die contrista
tus ingrediebar. Quoniam lumbi
mei impleti sunt illusionibus et
non est sanitas in carne mea. Af
flictus sum et humiliatus sum ni
mis rugiebam a gemitu cordis me
i. Domine ante te omne desiderium

mei et gemitus meus a te nō e
abscōditus. Cor meū cōtur
batū est dereliquit me virtus
mea et lumē oculoꝝ meoꝝ ip
sū nō est mecū. Amici mei p
inqui mei aduersū me appropin
quauerūt et steterūt. Et q̄ iux
ta me erāt de longe steterūt et vim
faciebāt qui q̄rebāt aiām meā.
Et qui inquirebāt mala mihi
locuti sūt vanitates i dolos to
ta die meditabāt. Ego aut̄
tāq̄ surdus nō audiebā et sicut
mutus nō aperiēs os suū. Et
factus sū sicut hō nō audiēs et non
habēs in ore suo redargutiones
Quōniā in te dne speraui tu exau
dies me dne deus meus. Quia
dixi nequā do supgaudeāt mihi
et cūmota mea et dum cōmouētur

pctꝰ mea sup me magnia locuti
sunt. Qui ego in flagella paratus
sum et dolor meus in conspectu meo
semper. Quia iniquitatem meam an
nunciabo et cogitabo pro peccato meo.
Inimici autem mei uiuunt et con
firmati sunt super me et multiplica
ti sunt qui oderunt me iniuste. Qui re
tribuunt mala pro bonis detrahe
bant michi quoniam sequebar bonitatem.
Ne derelinquas me domine deus me
us ne discesseris a me. Intende
in adiutorium meum domine deus sa
lutis mee. Ala. Ps xxxvij.
Domine ne in furore tuo arguas me neque in ira tua
coripias me. Quoniam sagitte mee infixe sunt mihi
et confirmasti super me manum tuam. Non est sanitas
in carne mea a facie ire tue. Non sunt pacem ossa mea a facie
peccatorum meorum quoniam iniquitates mee

quitatē meā ego cognosco et pec
catū meū cōtra me est semp̄ i
vi soli peccaui et malū cora te fec
i ut iustificeris in sermonib⁹ tu
is t uincas cū iudicaris me e
nū in iniquitatib⁹ conceptus sū et in
pcīs cōcepit me mat̄ mea
ce cū ueritatē dilexisti incerta
i occulta sapiēcie tue manifestasti
ti mihi. Aspges me dñe y sabo
i mūdabor lauabis me et sup ni
niue dealbabor. Auditui meo
dabis gaudiū et leticiā i exultā
but ossa humiliata. Auerte fa
cē tuā a pcīs meis t oīa iniqu
tates meas dele. Cor mundū cre
a in me deꝰ et spm rectū innova
in uisceribus meis. Ne proicias me
a facie tua et spm scm tuū ne au
feras a me. Redde mihi letitia

am salutaris tui spm̃ principalem
firma me. Docebo iniquos
uias tuas et impij ad te conuertē
tur. Libera me de sāguinibz deus
de salutis mee et exultabit lingua
mea iustitiā tuā. Dne labia me
a aperies et os meū annūciabit
laudē tuā. Quōn sy uoluisses sa
crificiū dedisse utiq; holocaustis
nō delectaberis. Sacrificiū deo spi
ritus cōtribulatus cor cōtritum
et humiliatū deus non despicies.
Benigne fac dne in bona uo
luntate tua syō ut edificentur mu
ri hierl. Tūc acceptabis
sacrificiū iustitie oblationes et
holocausta tūc imponēt super
altare tuū uitulos. Ps dauid.
Domine exaudi orōnem
meā et clamor meus ad

te uenia[illegible]on autas tua de tua
a me in qua cq die tribulor in
clina ad me aurē tuā & in qcq
die inuocauero te uelocit exaudi
me [illegible]ua defecerūt sicut fum⁹
dies mei et ossa mea sicut arem
um aruerūt & cui⁹ sū ut
fenū et aruit cor meū quia oblit⁹
sū cōmedere panē meū a uoce
gemitus mei adhesit os meū
carni mee. similis factus sū pel
licano solitudinis facus sū sicut
nocticorax in domicilio. Vigi
lauī et fact⁹ sū sicut passer solita
rius in tecto. Tota die exprobra
bāt michi inimici mei et qui lau
dabāt me adu⁹ sū me iurabant.
Quia cinerē tāq panē manu
ducabā et potabā meū cū fletu
meo facie ire indigna

nonis tue qua eternas assistu me.
ces mea sicut umbra declina
uerit et ego sicut fenū arui
aute dne memoriale tuū in generatione et generatio
one cū uenerint dne misereberis
syō quia tēpus miserendi eius qui
a uenit tēpus. Q in placuerit
seruis tuis lapides eius et terre eī
miserebitur. Et timebūt gētes
nomen tuū dne et omnes reges ter
ram tuā Q ua edificauit dns
syō et uidebitur in gla sua. Aspe
xit in oratōne humiliū et non sprevit
precē eorū. Scribātur hec in ge
neratione altera et pplus qui crea
bitur laudabit dnm. Q ua pro
spexit de excelso scō suo dns de ce
lo in terrā aspexit. Ut audiret
gemitus compeditorū ut soluerent

filios in captiuitatē. Et annuntient
in syō nomē dñi et laudē eius in
ihrlm in cōuentu populos i
unū et reges ut seruāt dñō. Et
pondus in via uirtutis sue pau
citatē dierū meor nūcia mihi.
Ne reuoces me i dimidio dierū
meor in generatione et generationē
anni tui. Initio tu dñe terrā fū
dasti et opa manuū tuarū sunt
celi. Ipsi perabūt tu autē pma-
nes. Et oēs sicut uestimētū ueterasc
ēt. Et sicut opertorium mutabis
eos et mutabūtur tu autē ide ipse
es et anni tui nō deficiēt. Filii
seruor tuor habitabūt et semē
eorū in seculū dirigetur. Ps.
Exprofundis clamaui ad te
dñe dñe exaudi uocē meā. Fiāt
aures tue intendētes in uocē dpi

catoris mei. Si iniquitates obser
ueueris dñe dñe quis sustinebit.
Quia apud te propitiatio est
propter legē tuā sustinui te dñe.
Sustinuit aīa mea in uerbo eius
spauit aīa mea in dño A ul
todia matutina usq; ad noctem
speret israel in dño. Quia apud
dñm misericordia et copiosa ap
ud eū redēptio et ipse redimet israe
el ex oībz iniquitatibz eius. ℣ Do
mine exaudi oōnem meā
auribz pcipe obsecrationē
meā in ueritate tua exaudi me
in tua iustitia. Et nō intres in
iudiciū cū seruo tuo quia nō iusti
ficabitur in cōspectu tuo oīs ui
uens. Quia pscrutinis est inimicus
aīam meā humiliauit in terra
uitā meā collocauit me ī ob

cauis sicut mortuos sęcli et anxia
tus est sup me spūs meus in me tur
batū est cor meū. Recordatus sū dierū
antiquor meditatus sū in oib⁹
operib⁹ tuis in factis manuū tuarū
meditabar. Expādi manus mea
ad te aīa mea sicut terra sine aq
tibi. Velociter exaudi me dne de
fecit spūs meus. Non auertas fa
cē tuā a me et similis ero descēde
tibi⁹ in lacū. Auditā fac mihi
mane misericordiā tuā quia me
speraui. Notā fac mihi uiā in
qua ambulē quia ad te leuaui
aīam meā. Eripe me de īimicis me
is dne ad te confugi. Doce me face
re uoluntatē tuā quia deus meus
es tu. Spūs tuus bonus deducet
me in terrā rectā propter nomen
tuū dne uiuificabis me in equita

te tua. Educes de tribulatione a/
nimã meã et in mãa tua dispe[r]des
oĩs ĩmicos meos Et pdes oĩs
qui tribulãt animã meam qm ego
Seruus tuus sũ. Letania.
Kyrieleyson. Xpeleyson. Kyrie
leyson. Xpe audi nos. Pater de ce
lis deus miserere nobis.
Fili redẽptor mũdi deus. ñ.
Spũs sãcte deus ñ
Sancta maria ñ
Sancta dei genitrix ñ
Sancta virgo virginũ ñ
Sancte michael ñ
Sancte gabriel ñ
Sancte raphael ñ
Omnes sancti Angeli ñ
et archangeli. ñ
Sancte iohẽs baptista ñ
Omnes sancti patriarche ñ

Et p:opl̃ete
Ancte petre
Ancte paule
Ancte Andrea
Ancte Jacobe
Ancte Johannes
Ancte philippe
Ancte Bertholomee
Ancte matheo
Ancte mathia
Ancte Marce
Ancte luca.
Mnes sancti Apostoli
Et euuangeliste
Ancte stephane
Ancte line
Ancte clete
Ancte clemens
Ancte Cornely
Ancte laurenti.

Sancte uincenti
Sancte georgi
Sancte Adriane
Sancte quirini
Sancte quintini
Sancte Sebastiane
Omnes scī martires
Sancte silueste
Sancte leo
Sancte egidi
Sancte eligi
Sancte augustine
Sancte Remacle
Sancte bernarde
Sancte anthoni
Omnes scī cōfessores.
Sancta maria magdal.
Sancta maria egipciaca
Sancta felicitas
Sancta perpetua

Sancta anna ℟
Sancta katherina ℟
Sancta barbara ℟
Sancta gertrudis ℟
Sancta elyzabeth ℟
Omnes scē virgines ℟
Omnes sancti et sancte ℟
Propicius esto libera nos dñe
Ab omni malo ℟
Ab omni peccato ℟
Ab insidys diaboli ℟
Per aduentum tuum ℟
Per aduentū tuum ℟
In die iudicij ℟
Cuncti te rogamus audi nos
Vt pacē nobis dones. ℟
Fructus terre dare et cōser
uare digneris ℟
Vt nobis pacem ℟

Ut nobis indulgeas. ter.
Eiusdem
Ut nos exaudire digneris ter.
Pater noster. Et ne. Dñe exaudi
Et clamor. Oremus. Collecta.
Exaudi qs dñe supplicū p̄ces
ad confitentiū tibi p̄ce p̄cis ut
p̄ter nobis indulgeā tribu
as benignus et p̄cē. Alia oratio
Deus oīm conditor
et redemptor animabus famu
lorū famularūq; tuarū remis
sionē tunctorū tribue peccatorū
et indulgeam quam semper
optauerūt pijs supplicationibz
consequātur. Per xp̄m dñm
nostrum. Amen.

Inspuit ingilie mortuorū pro fi
delibus defunctis .x. placebo ps:

Flexi qm̄ exaudi
et dñs uocē ora
tionis mee. u
a inclinauit au
rem suā mihi
et in diebz me
is inuocabo. Circūdederūt me
dolores mortis et pericula inferni
inuenerūt me. tribulatio
nē et dolorē inueni et nomē dñi
inuocaui. O dñe libera aiam
meā misericors dñs et iustus et
deus noster miseretur. Custodi
ens paruulos dñs humiliatus
sū et liberauit me. Conuertere
dñe in requiē tuā quia dñs bñ
fecit tibi. Quia eripuit aiam
meā de morte a lacrimas pedes me

os a lapſu ℣ placebo dño in regi
one uiuoꝝ ℟ eque ꝛ̃ eternã dona
bis dñe. Et lux perpetua luceat eis.
Añ placebo dño in regione uiuo
ꝝ. Añ Ihesu ℣ Quinã ai tabu
laui. uts. Añ Ihesu michi quia in
colatus meus plugatus est. Añ
Dñs. ℣ Custodi me ut pupillam oculi. uts.
Añ Dns custodit te ab oi ma
lo custodiat aiam tuã dñs. Añ.
Sal. ℣ Deprofundis uts. Añ Si
iniquitates obseruaueris dñe
dñe quis sustinebit. Añ Opa ℣
Confitebor tibi dñe in to
to corde meo qñ exaudi
ti oia uerba ore tui ℟ In con
spectu angeloꝝ psallã tibi a
doabo ad templũ scñm tuũ et cõ
fitebor noĩ tuo ℟ Super miseri
cordia tua et ueritate tua qñ

magnificasti super omne nom
cem tuum. Quia aliqs die suo
clamauerit ad me exaudiam me multaplu
cabis in aia mea uirtute. Q
fitebuntur tibi dne omes reges
terre quia audierunt oia uerba
ore tui. Et cantent in uijs do
minu quia magna est gla dni. Q
excelsus dns et humilia respicit
et alta a longe cognoscit. A
bulauero in medio tribulatio
nis uiuificabis me et super iram
inimicoru meoru extendisti ma
nu tua. et saluum me fecit dextr
a tua. Dns retribuet pro me
dne misa tua in scla. opa manu
um tuaru ne despicias. Requi.
Ad opa manuu tuaru ne despic
as. Kyrieleyson. Xpe. k' pa nr pb.
Laudate aia mea dnm laudab

wdñm in uita mea psallã deo
meo quã diu fuero Nolite cõfi
dere in principibz in filijs hoim in
quibz nõ est salus Exibit spꝰ ei
reuertetur in terã suã in illa di
e peribit oĩs cogitationes eoz.
Beatus cuius dñs iacob adiu
tor eius spes eius in dño deo ip
sius qui fecit celũ et terrã mare
et oĩa que in eis sũt Qui custo
dit ueritatẽ in sclm et facit iudiciũ
in uiã patientibz dat escã eis qui
tribulãtibz Dñs soluit cõpeditos dñs
illuminat cecos dñs erigit e
lisos dñs diligit iustos Dñs
custodit aduenas pupillũ et ui
duã suscipiet et uias pcoꝝ disp
det. Regnabit dñs in scla deus
tuus in syõ in generationẽ et gene
rationẽ Alleluia

Dalas eorum. Collecta.
Deus cui proprium est misereri semper et parcere suscipe deprecationem nostram. Ut quos delictorum catena constringit miseratio tue pietatis absoluat. Ad horam Hymnum dicat dominus. In primo nocturno ant Domine. Psalmus
Verba mea auribus percipe domine intellige clamorem meum intende voci orationis mee rex meus et deus meus. Quoniam ad te orabo domine mane exaudies vocem meam mane astabo tibi et videbo quoniam non deus volens iniquitatem tu es. Non habitabit iuxta te malignus neque permanebunt iniusti ante oculos tuos. Odisti omnes qui operantur iniquitatem perdes omnes qui loquuntur mendacium. Virum sanguinum et dolosum

ab ipsa vitur dns ego aute ī mul
titudine misericordie tue. Introi
bo in domū tuā adorabo ad tem
plū scm tuū in timore tuo. Do
mine dduc me in iustitia tua
propt ĩmicos meos dirige ī cō
spectu tuo viā meā. Quī nō est
in ore eoꝝ veritas cor eoꝝ va
nū est. Sepulcr̄ patens ē gut
tur eoꝝ linguis suis dolose a
gebāt iudica illos deus. Cadāt
a cogitationib⁹ suis secūdū
multitudinē impietatē eoꝝ ex
pelle eos qm̄ irritauerūt te dne.
Et letētur oēs qui sperāt in te
in eternū exultabūt et habita
bis in eis. Et gl̄abūtur in te oēs
qui diligūt nomē tuū qm̄ tu
benedices iusto dne ut scuto
bone voluntatis tue coronasti.

nos. Requie. Ā Dirige dñe de
us meus in cōspectu tuo uiam
meā. Ā Confiteor. ps Ne ne
in furore. ut̄s Ā Cōuertē dñe i
erue aiam meā qm̄ nō est in mor
te qui memor sit tui. Ā Neqm̄ ps.
Domine deus meus si fe
ci istud si est iniquitas in ma
nibz meis si reddidi retribu
entibz mihi mala decidam merī
to ab inimicis meis uanus per
sequatur inimicus aiam meā
comprehendat et conculcet in terra
uitā meā et gloriā meā in pul
uere deducat. Surge dñe in

ra tua exaltare in finib; ī mūdo
ū meoꝝ. Et exurge dñs ds mꝰ
in pcepto quod mādasti & synagoga
plorū circūdabit te. Et propter
hāc in altū regredē dñs iudicat
plōs. Iudica me dñe scdm iusti
tiā meā & scdm innocētiā meā
sup me cōsumetur nequitia
pcātoꝝ & diriges iustū scrutās cor
da et renes deus. Iustū adiutoriū
meū a dño qui saluos facit
rectos corde. Deus iudex iustus
fortis et patiēs nūquid irascētur
p singulos dies. Nisi cōuersi fueri
tis gladiū suū inebriauit sagittā su
am tetendit et paauit illud. Et in
eo paauit uasa mortis sagittas su
as ardētib; effecit. Ecce pcauit in
iustitia & cepit dolorē et peper
it iniquitatē & genuit apruit & ef

Aonitetur dñs oz eius in capᵐ ea
et in ueritate ipsius ãquitas eius
deducet. Confitebor dño scdm
iustitiã eius i psalmũ nõi dñi altis
simi. Requiẽ. Ant. Nequãdo rapi
at ut leo aiam meã dũ nõ est qui
redimat neq; qui saluum faciat.
Pater noster. Lectio prima
Ante michi dñe nichil enim
uisti dies mei. Quid est hõ quia
magnificas eũ. Aut quis appo
nis erga eũ cor tuũ. Visitas eũ di
luculõ et subito probas illũ. Usq;
quo nõ parcis michi nec dimittis
me ut glutiam saliuã meã. Quid
faciã tibi o custos hoim. Quare
me posuisti contrariũ tibi et factus
sũ michimet ipsi grauis. Cur nõ
tollis pcm meũ et quare nõ au
feris iniquitatẽ. Ecce nũc in pul

uar dñm̃ et ſumanc nc qac
us nō ſubſiſtā. ℟ Credo quod
redēptor meus uiuit et ī nouiſ
ſimo die de terra ſurrecturus ſū
et in carne mea uidebo deū ſalua
torē meū. ℣ Quē uiſurus ſū e
go ipſe et nō alius in oculis meis
cōſpectus ſuū. Et in lectio ſecūda
Tedet aiam meā uite nee
dimittā aduersū me elo
quiū meū loquar in amaritu
dine aīe mee. Dicā deo noli
me ḡdēnare. Iudica mihi cur
me ita iudices. Numquid bonū
tibi uidetur ſi calūpnieris et o
primas me opus manuū tua
rū et cōſiliū impiorū adiuues.
Numquid oculi carnei tibi ſūt aut
ſicut hō et tu uidebis. Numquid
ſicut dies hoīs dies tui et anni

tu sicut humana nr̃a. Vr̃as
as ñiquitatẽ meã et pcatũ me
um scauteris et saas quia ruchi
spuũ feceri. Cũ sit nemo qui de ma
nu tua possit eruere. Ps Dñe lava
ri ñ resiscitasti a monumẽto fea
tuũ. Tu es dñe donas requiẽ et lo
ci in dulgẽtie. Ps Quũ uẽtuus
es iudicare uuos i mortues et
cclm per ignẽ. Tu es lectio tua:
Anus tue dñe fecerũt me et
plasmaverũt me totũ in
cuuutu et sic repẽte ꝓcipitas me.
Memẽto q̃so quod sicut lutũ
fecisti me et in pulueré redduces
me. Nõne sicut lac mulsisti me
et sicut caseũ me coagulasti pel
le et carnibz uestisti me ossibz et
nervis cõpegisti me. Vitã mu
sericordiã tribuisti mihi et u

sicatio tua custodiunt spm̃ meū.
℟. Dñe qm̃ veneris iudicare tra
ubi me abscondā a vultu ire tue.
quia peccauī numis in vita mea.
℣. Cōmissa mea dñe pauesco et an
te erubesco dū veneris iudicare no
li me deꝑpnare. ℟. Peccauī. In lau
dibz deuicto. cuꝑ. ℟. Exultabūt. ꝑs
Miserē mei dē. uus. Añ Exultabūt
ossa humiliata. Añ Exaudi. ꝑs.
Deꝰ deꝰ ꝑnus deus in cyō et
tibi reddetur votū in ierm
sale. Exaudi oratōnē meā ad te
dis quo veniet. Verba ūquoꝝ
pua lucūt cuꝑ nos et impleta
tibz nūs tu propitiabēris. Beat?
que elegisti et assūpsisti habita
bit in atriis tuis. Replebimur
in bonis domus tue sc̃i templi tui mirabile iequitate. Exau

di nos de salutaris nr̃i spes oīm fi
niū terre ⁊ in mari lōge. Qui pa
rās mōtes in uirtute tua accīctus
potēcia tua qui conturbas profundū ma
ris et sonū fluctuū eius. Conturba
buntur gētes ⁊ timebūt qui habi
tāt terminos a signis tuis exit?
matutini et uespe delectabis. Vi
sitasti terrā et inebriasti eā multi
plicasti locupletare eā. Deus
dei repletū est aquis parasti cibū il
lorū quoniā ita est preparatio ei?
Rivos eius inebriās multiplica ge
nimina eius in stillicidijs suis le
tabitur germinās. Benedices co
rone anni benignitatis tue et cā
pi tui replebūtur uberitate. In
quiescēt speciosa deserti et exulta
tione colles accingentur. Induti
sūt arietes ouiū et ualles habū

dabuit fruum ecto clamabuit etiam
ymnū dicēs. ℣. Requiē. ℟. Exaudi
ōs oronē meā ad te oīs caro ueni
et. Añ Ne. ℘s. Eus ōs meus
℘s. Deus miserearur nri. uōs.
℣. Ne suscepit dextera tua do
nunc ℟ porta. ℘s dauid
Ego dixi i dimidio dierū
meoꝝ uadā ad portas inferi.
uclum residuū annoꝝ meoꝝ
dixi nō uidebo dnm deū in terra
uiuentū. Non aspiciā hoiem
ultra habitatore quietis
neratio mea ablata est ꝑ me
luta est a me quasi tabernacu
lū pastoꝝ. Precisa est uelut a
texente uita mea dū adhuc or
diret succidit me de mane usq;
ad uesperā finies me. Sperabam
usq; ad manē quasi leo sic ō

tuuit ossa ossa mea. Qui manducant me adhuc esurient et qui bibunt me adhuc sitient. Qui audit me non confundetur. Qui operant in me non peccabunt. Qui elucidant me vitam eternam habebunt. Hec dicit omnipotens deus. Spiritus meus super mel dulce et hereditas mea super favum et lac. Memoria mea in generationem seculi. Populus qui sedebat in tenebris vidit lucem magnam. Habitantibus in regione umbre mortis lux orta est eis. Multiplicasti gentem et non magnificasti letitiam. Letabuntur coram te letantes sicut qui dividunt spolia. Quia jugum oneris eorum et virgam dorsi eorum et sceptrum exactoris eorum superasti sicut in die madianitici. Quoniam puer natus est nobis et filius datus est nobis cujus imperium super humerum ejus et vocabitur nomen ejus magni consilii angelus. Ecce deus noster fortitudo nostra et spes nostra et ipse erit pax nostra. Ecce nomen domini venit de longinquo et claritas ejus replebit orbem terrarum. Et erit cum venerit quod videbunt omnes gentes gloriam meam. Et ponam in eis signum et mittam ex eis qui salvati fuerint ad gentes in mare Africam et Lydiam tendentes sagittam et Italiam et Grecie insulas et ad omnes terras procul que non audierunt famam meam neque viderunt gloriam meam et annunciabunt gloriam meam inter gentes et adducent omnes fratres vestros de cunctis gentibus munus domino in equis et quadrigis et lectica et mulis et dromedariis super montem sanctum meum Jherusalem dicit dominus sicut filii Israel offerunt munus in vasis mundis in domum domini. Et assumam ex eis sacerdotes et levitas dicit dominus. Sicut enim celum novum et terra nova que ego facio stare coram me dicit dominus sic stabit semen vestrum et nomen vestrum. Et erit mensis de mense et sabbatum de sabbato. Egredientur et videbunt cadavera virorum qui prevaricati sunt in me. Vermis eorum non morietur et ignis eorum non extinguetur et erunt usque ad satietatem visionis omni carni. Quoniam ecce dominus in igne veniet et quasi turbo quadrigae ejus reddere in indignatione furorem suum et increpationem suam in flamma ignis. Quoniam in igne dominus dijudicabit et in gladio suo omnem carnem et multiplicabuntur interfecti a domino. Qui sanctificabant et mundabant se in hortis post ianuam intrinsecus qui comedebant carnem porcinam et abominationem et mures pariter consumentur dicit dominus. Opera eorum et cogitationes eorum ego video venio ut congregem cum omnibus gentibus et linguis et venient et videbunt gloriam meam et ponam in eis signum et mittam ex eis salvatos ad gentes in mare Africam et Lydiam tendentes sagittam in Italiam et Grecie insulas ad me qui non audierunt famam meam neque viderunt gloriam meam et annunciabunt gloriam meam inter gentes et adducent omnes fratres vestros de cunctis gentibus munus domino in equis et quadrigis et lectica et mulis et dromedariis super montem sanctum meum Jherusalem dicit dominus sicut filii Israel offerunt munus in vasis mundis in domum domini. Et assumam ex eis sacerdotes et levitas dicit dominus. Sicut enim celum novum et terra nova que ego facio stare coram me dicit dominus sic stabit semen vestrum et nomen vestrum. Et erit mensis de mense et sabbatum de sabbato. Egredientur et videbunt cadavera virorum qui prevaricati sunt in me. Vermis eorum non morietur et ignis eorum non extinguetur et erunt usque ad satietatem visionis omni carni. Quoniam ecce dominus in igne veniet et quasi turbo quadrigae ejus reddere in indignatione furorem suum et increpationem suam in flamma ignis. Quoniam in igne dominus dijudicabit et in gladio suo omnem carnem et multiplicabuntur interfecti a domino. Qui sanctificabant et mundabant se in hortis post ianuam intrinsecus qui comedebant carnem porcinam et abominationem et mures pariter consumentur dicit dominus. Opera eorum et cogitationes eorum ego video venio ut congregem cum omnibus gentibus et linguis et venient et videbunt gloriam meam et ponam in eis signum et mittam ex eis salvatos ad gentes in mare Africam et Lydiam tendentes sagittam et

℣. Aperta mihi ianua dic ei. ℟. Alleluia. ℣. Quis. ℣ Laudate dñm omnes gentes. ℣ Confitemini dño quoniam ℣ Laudate dñm in sanctis. ℟. Alleluia. ℣ Quis quis laudet dñm. ℟ Ego sum ℣. Benedictus dns deus israel. ℟ Ego sum resurrectio et vita qui credit in me etiã si mortuus fuerit viuet et quis qui viuit et credit in me nõ morietur in eternũ patrem. ℟ Et ne nos. Collecta.

Presta quesumus omnipotens deus ut beate resurrectionis quis optineat virtutem eiusque eterna hereditate muniantur in celis per te iesum christum saluatorem mundi qui tecum. Benedicamus domino deo gratias.

12 miniatures.

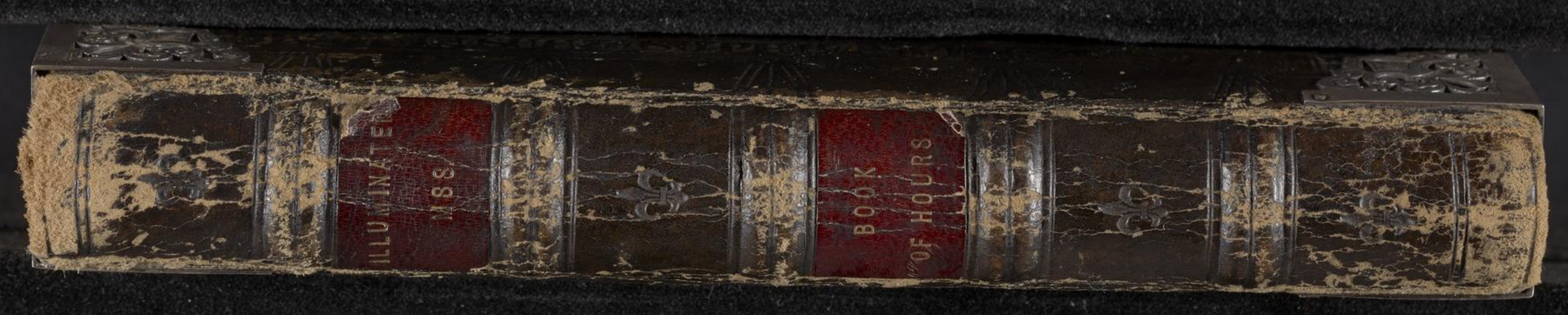
ILLUMINATED
MSS
BOOK
OF HOURS